

ΠΡΥΤΑΝΕΙΑ ΠΑΝΕΠΙΣΤΗΜΙΟΥ ΚΡΗΤΗΣ

Ανακοίνωση για την κατάσταση του Ιδρύματος

Το Πανεπιστήμιο Κρήτης αντιμετωπίζει μείζονα προβλήματα οικονομικής, εκπαιδευτικής και διοικητικής επάρκειας με αποκλειστική ευθύνη του Υπουργείου Παιδείας και Θρησκευμάτων (Υ.ΠΑΙ.Θ.).

Συγκεκριμένα:

- Η Σύγκλητος του Πανεπιστημίου Κρήτης ζήτησε για την εκπλήρωση του εκπαιδευτικού έργου δεκαπέντε (15) πιστώσεις έκτακτου Διδακτικού Προσωπικού, ως ελάχιστη απαίτηση για να ανταποκριθούν τα Τμήματα στο ακαδημαϊκό τους έργο. Δεδομένου ότι το Υ.ΠΑΙ.Θ. ενέκρινε μία (1) μόνο θέση συμβασιούχου διδάσκοντα (ΠΔ407) από την κρατική επιχορήγηση, ζητήθηκε η κάλυψη του έκτακτου Διδακτικού Προσωπικού από το ταμειακό υπόλοιπο του Πανεπιστημίου Κρήτης, με έγκριση του Συμβουλίου του Ιδρύματος (28-8-2013). Παράλληλα, ανταποκριθήκαμε άμεσα (στις 9/10/2013) στο έγγραφο του Υ.ΠΑΙ.Θ. (με ημερομηνία αποστολής 8/10/2013!!) για καθορισμό των αναγκών σε έκτακτο Διδακτικό Προσωπικό. Όχι μόνο η έγκριση δεν έχει υπογραφεί, αλλά επιπλέον φαίνεται ότι μόλις τώρα το Υ.ΠΑΙ.Θ. αντιλήφθηκε ότι απαιτείται και για αυτές τις θέσεις Πράξη Υπουργικού Συμβουλίου, διαδικασία εξαιρετικά χρονοβόρα. Παράλληλα, ενημερωθήκαμε ότι το Υ.ΠΑΙ.Θ. σκοπεύει να εξετάσει συνολικά τα αιτήματα των Πανεπιστημίων για έγκριση χρησιμοποίησης ταμειακού υπολοίπου για πρόσληψη έκτακτου Διδακτικού Προσωπικού, γεγονός που καθιστά την πιθανότητα πρόσληψης Διδασκόντων αμφίβολη για το τρέχον ακαδημαϊκό εξάμηνο. Εξυπακούεται ότι δεν μπορούν να συναφθούν οι συμβάσεις με Διδάσκοντες που έχουν επιλεγεί από τα Τμήματα μετά από πρόσκληση, ως έκτακτο Διδακτικό Προσωπικό (ή Πανεπιστημιακούς Υποτρόφους), όσο το Υ.ΠΑΙ.Θ. δεν εκπληρώνει τις τυπικές του υποχρεώσεις.
- Ο διορισμός των εκλεγμένων μελών ΔΕΠ καθυστερεί δοθέντος ότι χρειάζεται να προηγηθεί διαδικασία αντικατάστασης των Πρυτανικών πράξεων διορισμού του συνόλου των υπό διορισμό μελών ΔΕΠ ανά Ίδρυμα. Η προϋπόθεση αυτή καθιστά αμφίβολο το διορισμό μελών ΔΕΠ για το τρέχον ακαδημαϊκό εξάμηνο. Με δεδομένο, μάλιστα ότι αυξήθηκε ο αριθμός των εισαχθέντων πρωτοετών, τα προβλήματα στην εκπαιδευτική διαδικασία καθίστανται αυτονόητα. Τα δεδομένα του αριθμού των φοιτητών και των μελών ΔΕΠ στο Πανεπιστήμιο Κρήτης τα τελευταία χρόνια αποτυπώνονται στις γραφικές παραστάσεις των Εικόνων 1 και 2. Στα παραπάνω προβλήματα αυτά προστίθεται και η αναστολή αποσπάσεων Εκπαιδευτικών από τη Πρωτοβάθμια Εκπαίδευση για την Πρακτική Άσκηση των φοιτητών στα Παιδαγωγικά Τμήματα.
- Φέτος το Πρόγραμμα Δημοσίων Επενδύσεων εγκρίθηκε με μεγάλη καθυστέρηση από το Υπουργείο Ανάπτυξης. Η έγκριση του Προϋπολογισμού Δημοσίων Επενδύσεων έγινε από το Συμβούλιο του Ιδρύματος χωρίς καθυστέρηση στις 28 Αυγούστου 2013. Μέχρι και σήμερα, ο Υπουργός ΠΑΙ.Θ. δεν έχει υπογράψει την τυπική έγκριση της τροποποίησης του Προϋπολογισμού, με αποτέλεσμα πολλά έργα ζωτικής σημασίας για το Πανεπιστήμιο Κρήτης να μην έχουν προκηρυχθεί και να μην μπορούν να εκτελεσθούν εντός του οικονομικού έτους.

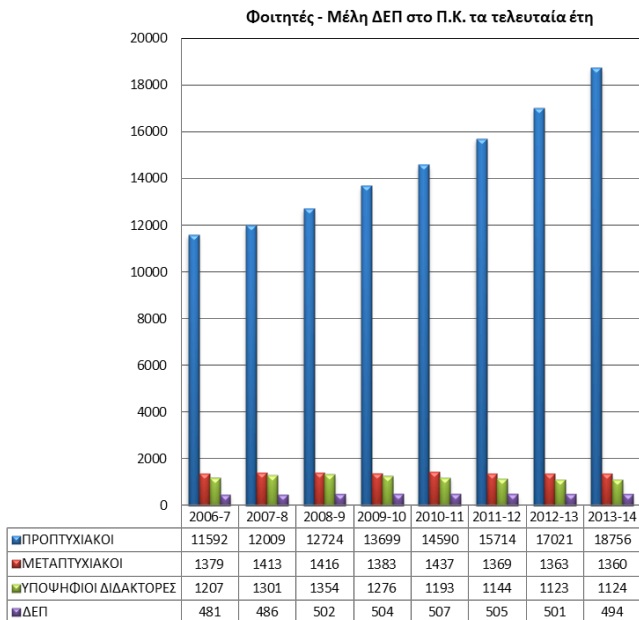

Εικόνα 1: Εξέλιξη του αριθμού Καθηγητών και Φοιτητών 2006-2014

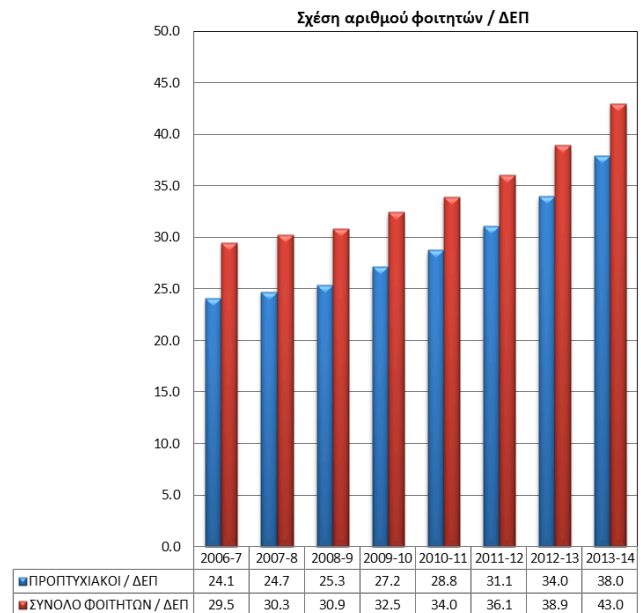

Εικόνα 2: Εξέλιξη του λόγου Φοιτητών/Καθηγητών 2006-2014

Από την αρχή του τρέχοντος οικονομικού έτους ήταν γνωστές οι δυσκολίες λόγω της δημοσιονομικής προσαρμογής που επιχειρείται στη χώρα. Η τήρηση, ωστόσο, των κανόνων δημοσιονομικής πειθαρχίας προϋποθέτει στοιχειώδη διαχειριστική επάρκεια ώστε να εξασφαλίζονται τουλάχιστον οι ζωτικές λειτουργίες για το Πανεπιστήμιο. Η πορεία της κρατικής χρηματοδότησης για το σύνολο των δαπανών, πλην σίτισης, κατά την τελευταία δεκαετία απεικονίζεται στη γραφική παράσταση της Εικόνας 3. Το επόμενο οικονομικό έτος προοιωνίζεται χειρότερο από το τρέχον. Έχει ήδη αποφασισθεί για το 2014 μείωση μεγαλύτερη του 15%. Με έτος αναφοράς το 2015 η μείωση ανέρχεται σε 55%, ποσοστό υποτίμησης της ανώτατης εκπαίδευσης στη χώρα μας έναντι αυτής των εταίρων μας στην Ευρωπαϊκή Ένωση. Αν δε λάβουμε υπόψη ότι η μείωση των κρατικών δαπανών συνολικά κατά το ίδιο διάστημα είναι της τάξης των 25%, κι αν συμπεριλάβουμε και τις δαπάνες μισθοδοσίας, εκτιμάται ότι η μείωση του αγαθού της “δημόσιας ανώτατης εκπαίδευσης” υφίσταται υποτίμηση έναντι του μέσου δημόσιου αγαθού στη χώρα μας κατά 20% περίπου.

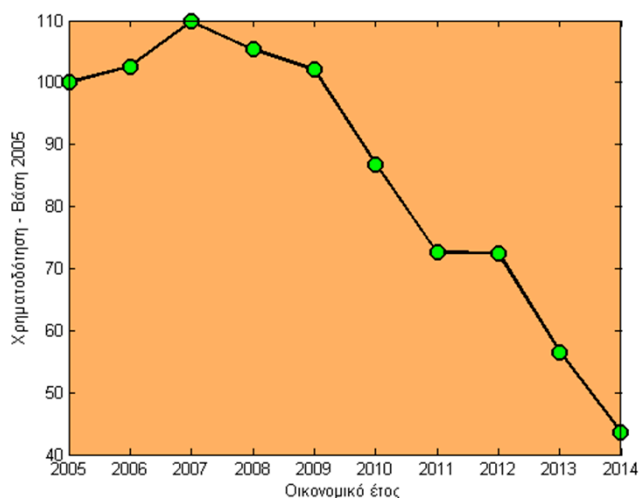

Εικόνα 3. Εξέλιξη (%) της κρατικής χρηματοδότησης 2005-2014

Συμπερασματικά, ενώ το Υ.ΠΑΙ.Θ. αναλώνεται στην πολιτική της διαθεσιμότητας του Διοικητικού Προσωπικού, στερώντας ανθρώπινο δυναμικό από τα Πανεπιστήμια, δεν εκπληρώνει στοιχειωδώς τον επιτελικό και ουσιαστικό του ρόλο. Το Πανεπιστήμιο Κρήτης έχει τεκμηριωμένα αξιολογήσει τις διοικητικές του δομές και έχει εκπονήσει λεπτομερές σχέδιο για την στελέχωση των υπηρεσιών του. Ως εκ τούτου το Ίδρυμά μας ζήτησε την απόσυρση της ΚΥΑ για τη διαθεσιμότητα του προσωπικού του και έχει προβεί σε κάθε ένδικο μέσο για την ακύρωσή της.

Με δεδομένη την κατάσταση αυτή το σύνολο της Πανεπιστημιακής Κοινότητας, θα πρέπει να απαιτήσει την εκπλήρωση της συνταγματικής επιταγής για εξασφάλιση των ανθρώπινων και υλικών πόρων που είναι απαραίτητοι για την ποιοτική δημόσια ανώτατη εκπαίδευση. Το δε Πανεπιστήμιο, στο άμεσο επίσης μέλλον, θα πρέπει να αποφασίσει πώς και με ποιό τροπο θα πορευτεί για να συνεχίσει να εκπληρώνει την αποστολή του σεβόμενο την ιστορία του και τις αρχές του.